เยอรมันปล่อยทัพร่มชูชีพ
กลางใจลอนดอนถูกระเบิด
เปนจุลวิจุล

ศรีกรุง
THE SRIKRUNG DAILY NEWS
THE SRIKRUNG PRESS, SAPANMON, BANGKOK, THAILAND. TEL. No. 20206
ปีที่ ๖๑ ฉะบับที่ ๔๔๔๐ วันศุกร์ที่ ๑๐ สิงหาคม พ.ศ. ๒๔๘๓ ราคาสตางค์

ลอนดอนวันที่ ๒๗ สิงห. ฝูงเครื่องบินทิ้งลูกระเบิดเยอรมัน ได้ออกทำการทิ้งลูกระเบิดอย่างกระหน่ำหนัก ในลอนเทียงวันวันอังคารนี้ถึง ๑ น. ในเขตต์กลางใจกรุงลอนดอนซ้ำอีก แต่ผลของการโจมตีครั้งนี้ เจ้าหน้าที่อังกฤษหาได้แจ้งให้ทราบไม่ วิทยุญี่ปุ่น

เยอรมันปล่อยทัพร่มชูชีพ

๕

ชาวเมืองแตกตื่นอลหม่าน
เยอรมันเตรียมทัพใหญ่เหยียบอังกฤษ

มีผู้ยืนยันว่าได้เห็นพลร่มโดดจากเรือบิน กองจักรยานยนตร์ออกตรวจค้น แต่ไม่พบอะไร

เมลริดวันที่ ๒๗ สิงห. เหตุแตกตื่นอลวน เนื่องจากกองร่มชูชีพได้มาลงที่กลางประเทศอังกฤษอีก ได้ถูกเสนอเปนข่าวตื่นเต้นในหน้ากระดาษหนังสือพิมพ์ลอนดอนเดลี่ไมร์เรอร์ สตรี

(มีต่อหน้า ๑๕)

พร้อมกับโจมตีทางอากาศอย่างหนักยิ่งขึ้น เมื่อจัดตั้งฐานทัพในเขตต์ฝรั่งเศสเรียบร้อย

เมลริดวันที่ ๒๗ สิงห. หนังสือพิมพ์ "ลอนดอนเดลี่เทเลกราฟ" ได้เสนอบทความชี้ให้เห็นว่า ภัยจากการที่เยอรมันจะยกพลขึ้นเกาะอังกฤษ ยังหาได้หมดสิ้นทีเดียวไม่ หนังสือพิมพ์นี้ได้กล่าวเช่นนี้ เพื่อที่เตือนสติผู้มีความเห็นข้างดีและปลอดภัยในเรื่องนี้ แทนหนังสือพิมพ์ ฉะบับนี้กล่าวว่า ภัยอันพึงเกิดจากการส่งพลเยอรมันขึ้นบุกเกาะอังกฤษนั้นใกล้เข้ามาทุกที ในวงการของเจ้าหน้าที่อังกฤษ ได้กล่าวประกาศเมื่อวันจันทร์นี้ว่า พวกเราเชื่อมั่นว่า ขณะนี้เยอรมันกำลังจัดเตรียมการอยู่อย่างเร่งรีบ และว่าแม้จะยังไม่มีอะไรปรากฏแสดงว่า เยอรมันจะยกพลขึ้นบกที่เกาะอังกฤษในเร็วๆ นี้ ก็อาจเปนไปได้ว่า การคิดเตรียมของเยอรมันกำลังกระทำอย่างเร่งรีบ นอกจากนั้นในวงการเดียวกันยังได้กล่าวว่า ในไม่ช้านี้เยอรมันจะได้ทำการโจมตีทางอากาศอย่างขนาดหนักยิ่งขึ้นอีก เมื่อจัดการสร้างฐานทัพอากาศในเขตต์ฝั่งฝรั่งเศสได้เสร็จสิ้นเรียบร้อยแล้ว วิทยุเยอรมัน

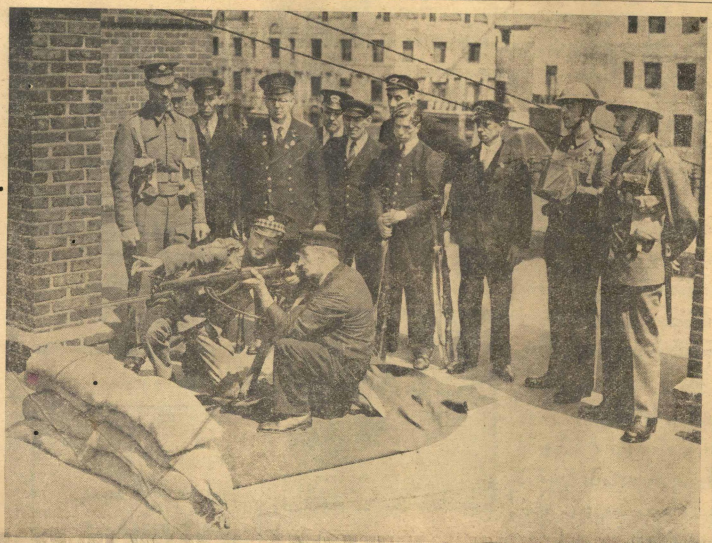

กรรมกรรถไฟในอังกฤษกำลังได้รับคำแนะนำถึงวิธีปฏิบัติและการที่ควรปฏิบัติต่อพลร่มเยอรมัน

รัฐบาลเพิ่มงบประมาณ ปีนี้ อีก ๒๑ ล้าน

ผ.ร. ช่าง เย็บเสื้อผ้า มีจำนวนถึง ๑,๕๑๕คน

การส่งเสริมให้คนไทยได้เข้าประกอบอาชีพช่างเย็บเสื้อผ้า ซึ่งกรมวิชาการ กระทรวงธรรมการ ได้ดำเนินการโดยวิธีจัดตั้งโรงเรียนประเภทนี้ขึ้น ฝึกสอนอบรมให้มีความรู้ ความสามารถพร้อมทั้งสับสนให้มีทางเข้าประกอบอาชีพประเภทนี้ ด้วยวิธีการต่างๆ เมื่อนักเรียนเรียนจบหลักสูตรแล้วนั้น

ขณะนี้ปรากฏว่า ทางการได้เปิดโรงเรียนอาชีพประเภทนี้ขึ้นแล้ว ในจังหวัดพระนคร ๕ โรงเรียน และในส่วนภูมิภาคอีก ๒๗ โรงเรียน รวมจำนวนนักเรียนทั้งหมด ๑,๕๑๕ คน

อนึ่ง นอกจากการฝึกสอนแล้ว ทางการยังได้ให้โรงเรียนเหล่านี้ประกอบการค้าไปด้วยในตัว กล่าวคือรับจ้างส่วนราชการต่างๆ และเอกชนในการเย็บเสื้อผ้า เครื่องแบบต่างๆ ตลอดจนรับจ้างเย็บธง, ผ้าม่าน และสิ่งอื่นๆอีก ซึ่งปรากฏว่าปีหนึ่งๆ ทำรายได้ให้แก่โรงเรียนแต่ละแห่งอย่างน่าพอใจด้วย

ต่อไปทางการจะได้จัดตั้งโรงเรียนอาชีพประเภทนี้ขึ้นทุกท้องที่จังหวัดที่สำคัญๆ ทั่วราชอาณาจักร

พระกล้า ไปอยู่ อุบล รับตำแหน่งข้าหลวง

กระทรวงมหาดไทย ได้ออกคำสั่งลงวันที่ ๒๓ เดือนนี้ ให้แต่งตั้งข้าราชการดังต่อไปนี้

พระอนุมานสารกรรม ข้าราชการพลเรือนชั้นเอก ข้าหลวงประจำจังหวัดอุบลราชธานี เป็นข้าหลวงประจำจังหวัดลำปางนาท

หลวงบริบาลนิลมเวศก์ ข้าราชการพลเรือนชั้นเอก ข้าหลวงประจำจังหวัดชัยนาท เป็นข้าหลวงประจำจังหวัด ประจำกระทรวง

นายพันตำรวจเอก พระกล้ากลางสมร ผู้บังคับการตำรวจภูธร เขต ๕ เป็นผู้ช่วยข้าหลวงแทนข้าหลวงประจำจังหวัดอุบลราชธานี.

(๑๑)

เนื่องด้วยภาวะสงครามทวีความรุนแรงยิ่งขึ้น กิจการรบบางอย่างจ่ายเพิ่มมาก โดยของแพง

ในการประชุมคณะรัฐมนตรี เมื่อเร็วๆนี้ คณะรัฐมนตรีได้อนุมัติให้เสนอร่าง พ.ร.บ งบประมาณเพิ่มเติมปี พ.ศ. ๒๔๘๒-๘๓ ต่อสภาผู้แทนราษฎร

ตามข้อเสนอและเหตุผลนั้น ก็เนื่องด้วยปรากฏงบประมาณประจำปี พ.ศ. ๒๔๘๒ - ๘๓ ซึ่งสภาได้อนุมัติให้ถือจ่ายนั้น ปรากฏว่าเงินบางประเภทไม่พอจ่าย เนื่องแต่มีกิจการบางสิ่งบางอย่างที่เป็นเหตุจร และจำเป็นเกิดขึ้นระหว่างปี และมีสถานะสงครามเป็นเหตุให้สินค้าเกิดแพงขึ้นกว่าขณะที่คำนวณตั้งงบประมาณปี ๒๔๘๒ - ๘๓ มาก เงินที่ได้รับอนุมัติบางประเภทจึงไม่พอใช้จ่าย กับเนื่องจากสงครามในยุโรปเวลานี้อยู่ในฐานะรุนแรงยิ่งขึ้นเป็นต้นไป ไม่สามารถจะคาดคะเนได้ว่า จะทวีความรุนแรง และอาจจะลุกลามต่อไปอย่างไร เพื่อความไม่ประมาทในอันที่จะรักษาความเป็นกลางโดยเคร่งครัด ทำนองจำต้องของบประมาณเพิ่มเติมเป็นจำนวนเงิน ๒๓,๒๔๒,๗๑๕ บาท

ร่าง พ.ร.บ.นี้ รัฐบาลจะได้เสนอต่อสภาในเร็วๆนี้.

ชวยชาวนาราชบุรี

เนื่องด้วยเมื่อต้นเดือนสิงหาคมศกนี้ ได้เกิดอุทกภัยขึ้นในท้องที่อำเภอเมืองราชบุรี อำเภอบ้านโป่ง อำเภอโพธาราม อำเภอบ้านฆ้อง และอำเภอดำเนินสะดวก รวม ๖ อำเภอ และน้ำได้ท่วมอยู่ประมาณ ๑๐ วัน เป็นเหตุให้ต้นข้าวในนาของราษฎร ได้รับความเสียหาย ทางการกระทรวงเกษตราธิการจึงได้อนุมัติเงินให้คณะกรรมการจังหวัดราชบุรี เพื่อจัดซื้อพันธุ์ข้าวปลูกแจกชาวนาในท้องที่ดังกล่าวเป็นจำนวน ๒,๐๐๐ บาท ตั้งแต่วันที่ ๗ เดือนนี้แล้ว

เผยแพร่รัฐนิยม พิมพ์แจก๒หมื่นเล่ม

เพื่อที่จะให้รัฐนิยม ซึ่งได้ประกาศไปแล้วนั้น เป็นที่แพร่หลายยิ่งขึ้น กระทรวงธรรมการ จึงจัดพิมพ์รัฐนิยมทั้งฉบับที่ ๑ ถึงฉบับที่ ๙ กับปาฐกถาของรัฐมนตรีบางท่านพร้อมทั้งบทเพลงชาติ เพลงสรรเสริญพระบารมีประมวลไว้ในเล่มเดียวกัน รวมจำนวนที่พิมพ์ ๒๐,๐๐๐ เล่ม เพื่อที่จะแจกจ่ายให้แก่บรรดาโรงเรียนรัฐบาล โรงเรียนเทศบาล และโรงเรียนราษฎร์ทั่วราชอาณาจักร ทั้งให้ถือเป็นหลักวิชาสำหรับฝึกสอนในหลักสูตรวิชาศีลธรรม ประมวลรัฐนิยมดังกล่าวแล้ว ขณะนี้กำลังพิมพ์อยู่ กำหนดจะแล้วเสร็จดำเนินการแจกจ่ายได้ในเร็วๆนี้

อนึ่ง เพื่อส่งเสริมรัฐนิยม ฉบับที่ ๙ ซึ่งว่าด้วยเรื่อง "ภาษาและหนังสือไทยกับหน้าที่พลเมืองดี" ทางการจะกำหนดที่จะพิมพ์ข้อความแห่งรัฐนิยมฉบับนี้ ด้วยอักษรขนาดใหญ่ ที่เห็นได้ถนัดในผนังกระดานหน้าเดียว สำหรับจะได้นำไปติดไว้ ณ ที่อันสมควรในสถานศึกษาทั่วราชอาณาจักร นอกจากนี้ บรรดาหนังสือเรียนของกระทรวงธรรมการที่จะจัดพิมพ์ขึ้นในโอกาสต่อไป ก็จะได้จัดพิมพ์ข้อความแห่งรัฐนิยมฉบับที่ ๙ ไว้ที่ปกด้านหลังทุกเล่มด้วย

ทันตคำโท
ทันตะแพทย์ชั้น ๑
สถานีรถไฟ ๑๕-๑๖๐
สามแยก ถนนเจริญกรุง

-วันนี้- มีอะไรที่ไหน

วันศุกร์ที่ ๑๐ สิงหาคม พ.ศ. ๒๔๘๒

วิทยุคลื่นยาว

เปิดสถานีเวลา ๑๗.๓๐น. ๑๗.๔๐น. พระมหาเบญจรงค์ ป.๖. วัดมกุฏกษัตริยาราม แสดงพระธรรมเทศนา ๑๗.๔๐น บรรยายเรื่อง "กิจการทหาร" ของกระทรวงกลาโหม ๒๐.๐๕น. ข่าว ๒๐.๒๐น. ละครปริศณาภาษิตคณะบัญญาพล ๒๐.๔๕ น. ข่าว ๒๒.๐๐น. โฆษณาสินค้า แล้วปิดสถานี

วิทยุคลื่นสั้น

เปิดสถานีเวลา ๒๐.๐๐น. ๒๐.๐๕น. ข่าวภาษาไทย ๒๐.๒๐ น. การบรรเลงและขับร้องเพลงไทย แผนกดุริยางค์ไทย กรมศิลปากร ๒๐.๔๕ น. ข่าวภาษาอังกฤษ ๒๑.๐๐น. เดี๋ยวเปียโนเพลงสากล โดยอาร์.เอ็ม.ซีเคร่า ๒๑.๑๕น. การบรรเลงและขับร้องเพลงไทย ๒๑.๔๕ น. เดี๋ยวเปียโน ๒๒.๐๐ น. ปิดสถานี

ภาพยนตร์

เฉลิมกรุง วิมานทะลาย เฉลิมนคร ห่วงอาลัย (ทิดเขียวทายาท) เฉลิมบุรี เล่นกับไฟ เฉลิมเขียง ล้างโทรศัพท์ สามเสน โรคลดัวเผ็ด บ้านหม้อ ทหารสามเกลอ ภาค ๑-๒ จบ เฉลิมรัฐ หมัดเพชรย่างตมกับเดียดนักเสง เฉลิมขานี โลกล้านปี พระรุนมหรสพ มารเสน่หา โอเดียน ยามฝัง แท็ปปิ้ดอด ทาร์ซานผจญอาสองภาคจบ ยูนิคสาธร สามก๊กตอนคุหักค่าย

ต้องการติดต่อ
กองบรรณาธิการวิศวกรรม
โทรศัพท์เลขที่ 22521
กองจัดการ 20396

(๑๑)

อเมริการะดมสร้างเรือบินขนานใหญ่

★ ลอนดอน อลหม่านครั้งใหญ่ ★

★ เรือดำน้ำอังกฤษถูกยิงจมอีก ★

อเมริการะดมสร้างเครื่องบินขนานใหญ่

วอชิงตันวันที่ ๒๗ สิงห.- ในการกล่าวถึงการสร้างเครื่องบินสำหรับกองทัพอเมริกา ท่านประธานาธิบดีรูสเวลต์ได้แถลงแก่ที่ประชุมคณะหนังสือพิมพ์เมื่อวันอังคารนี้ว่า รัฐบาลได้สั่งให้สร้างเครื่องบินสำหรับกองทัพบกและเรือใต้เดือรวมทั้งสิ้น๑๐๐๐๐เครื่อง และวางการส่งเครื่องบินให้แก่กองทัพคิดเฉลี่ยจำนวนราวเดือนละ ๗๐๐๐ เครื่อง และยังได้สั่งเพิ่มจำนวนขึ้นอีก

-วิทยุญี่ปุ่น

ลอนดอนอลหม่านครั้งใหญ่ ท้องฟ้าแดงจ้า

สต๊อกโฮล์มวันที่ ๒๗ สิงห.- เมื่อกลางคืนถึงวันพุธนี้ ชาวกรุงลอนดอนต้องถึงขั้นอลหม่านเพื่อเข้าหาที่กำบังภัยทางอากาศถึง ๒ ครั้ง เนื่องจากเสียงสัญญาณบอกเหตุอันตรายได้ดัง ๒ ครั้งภายในระยะเวลา ๓ ชั่วโมง ทางการโฆษณาข่าวอังกฤษแจ้งว่า ได้มีลูกระเบิดทิ้งลงมากจำนวนหลายลูกและว่าเสียงระเบิดยังได้ยินนัด ในบางทิศจากกรุงลอนดอน ท้องฟ้าแดงจ้าเห็นได้ชัด และรายงานกล่าวเพิ่มเติมว่า เครื่องบินเยอรมันยังได้ทิ้งลูกระเบิดไฟลงด้วย รายละเอียดแจ้งผลเสียหาย คงไม่มีแจ้งให้ทราบตามเคย - วิทยุเยอรมัน

เรือดำน้ำอังกฤษถูกยิงจมอีก

สต๊อกโฮล์มวันที่ ๒๗ สิงห.- กระทรวงทหารเรืออังกฤษได้ออกแถลงการณ์แจ้งเหตุเรือดำน้ำอังกฤษ ชื่อ สเปียร์ฟิช ถูกยิงจมเมื่อคืนวันพุธนี้ แถลงการณ์ทางราชการกล่าวว่า รัฐมนตรีกระทรวงทหารเรือมีความเสียใจที่จะประกาศให้ทราบว่า เรือดำน้ำสเปียร์ฟิช ในความบัญชาการของ เจ. เอช. ฟอร์ป ได้หายไปไม่ได้กลับฐานทัพตามกำหนด ซึ่งสันนิษฐานได้ว่าได้จมหายไปแล้ว เรือสเปียร์ฟิชเป็นเรือดำน้ำอังกัดกระบอนเรือ ๑๒ ลำ ซึ่งเรียกว่ากระบอนเรือลาดตระเวน มีระวางขับน้ำ ๙๒๐ ตัน ประกอบด้วยท่อตอร์ปิโด ๖ ท่อ ปืนใหญ่ขนาด ๗.๖ เซนต์ ๓ กระบอก และปืนกล ๓ กระบอก มีลูกเรือประจำ ๔๐ คน

-วิทยุเยอรมัน

เครื่องบินอิตาเลียนปล่อยลูกตอร์ปิโดใส่เรือครูเซอร์อังกฤษอย่างหนัก

โรมวันที่ ๒๗ สิงห.- เครื่องบินทิ้งลูกตอร์ปิโดของอิตาเลียน ได้ทำการโจมตีและปล่อยตอร์ปิโดใส่เรือครูเซอร์อังกฤษในน่านน้ำทะเลเมดิเตอเรเนียนเมื่อวันอังคารนี้ ดังปรากฏตามข่าวซึ่งได้รับจากผู้ส่งข่าวสเตฟานี่ในเมืองตริโปลี ลูกตอร์ปิโดได้ถูกลงตรงท้ายเรือครูเซอร์โกลาเต้ทางน้ำ นักบินประจำเครื่องบินอิตาเลียน ได้สังเกตเห็นลูกไฟพุ่งขึ้นเป็นลำสูงและมีควันพุ่งระไมงเป็นก้อนเมฆปกคลุมตัวเรือมิดมิดไปหมด เครื่องจักรเรือครูเซอร์หยุดเดินทันที ต่อจากนั้นปรากฏว่าเรือได้รับความเสียหายอย่างขนาดหนัก

-วิทยุเยอรมัน

การเจรจาปัญหาอินโดจีนคงดำเนินต่อไป

โตเกียววันที่ ๒๗ สิงห.- ผู้แถลงของกระทรวงต่างประเทศญี่ปุ่นได้แถลงว่า การเจรจาระหว่างฝรั่งเศสกับญี่ปุ่นว่าด้วยปัญหาประเทศอินโดจีนคงยังดำเนินต่อไป ผู้แถลงกล่าวว่า การเจรจากันระหว่างผู้แทนญี่ปุ่นกับเจ้าหน้าฝรั่งเศสในอินโดจีน ก็ได้ดำเนินอยู่ด้วยดี - วิทยุญี่ปุ่น

อังกฤษละเมิดความเป็นกลางสวิสส่งกำลังขึ้นเบิดหวูดสนั่น

เบิร์นวันที่ ๒๗ สิงห.- อาณาเขตสวิสเซอร์แลนด์ได้ถูกเครื่องบินของชาติต่างประเทศบินด่วนผ่าซึ่งเป็นการละเมิดความเป็นกลางอีก แถลงการณ์ทางราชการกล่าวว่า เครื่องบินหมู่หนึ่งได้เข้ามาบินอยู่เหนือเขตต์ตะวันตกของประเทศสวิสเซอร์แลนด์ โดยบินมาจากเมืองลูรามุ่งตรงไปยังซาวอย และสันนิษฐานจากทิศทางของฝูงเครื่องบินที่บินมาได้ว่า เป็นเครื่องบินของอังกฤษ นอกจากนั้นเสียงอาณัติสัญญาณบอกเหตุอันตรายยังได้ดังขึ้นที่เมืองโลซานและเมืองอื่นๆ อีก ๓ เมือง - วิทยุอังกฤษ

เครื่องยนตร์ไฟฟ้า

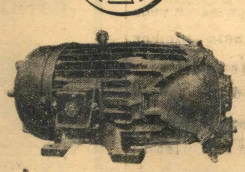

มีเครื่องยนตร์ไฟฟ้า

สำหรับทำงานทุกประเภท

ไปรดติดต่อกับแผนกพัสดุ วัดเลียบโทรศัพท์ ๒๒๐๐๐ (๖๔) (๕๑)

บริษัท ไฟฟ้าไทยคอรปอเรชั่น จำกัด

M3 (๑๒๖)

มหาดไทยเร่งรัดให้ราษฎรตระหนักยามศึก เพราะเกิดความกะทบกะเทือนกับเราอย่างมาก

กระทรวงมหาดไทยได้มีหนังสือเวียนลงวันที่ ๒ เดือนนี้ ไปยังข้าหลวงประจำจังหวัดทุกจังหวัด มีความสำคัญว่า เนื่องจากสถานการณ์ซึ่งเป็นอยู่เวลานี้ได้ทำให้เกิดความกะทบกะเทือนความเป็นอยู่ของประเทศไทยเราเป็นอันมาก เพราะความเป็นอยู่ของเราต้องอาศัยเครื่องอุปโภคบริโภคจากต่างประเทศเป็นส่วนสำคัญ และบัดนี้สถานการณ์ของโลกกำลังอยู่ในฐานะคับขันยิ่งนัก กว่าแต่ก่อน ความห่วงใยถึงประชาชนและประเทศชาติจึงต้องบังเกิดขึ้นสำคัญกว่าสิ่งใดๆ ในสมัยนี้ โดยดำเนินการทุกวิถีทางและทุกโอกาสในอันที่จะให้บังเกิดความผาสุขแก่ประชาชน เพื่อที่จะให้สำเร็จผลดังกล่าวนี้ จำเป็นจะต้องอาศัยความร่วมมือร่วมใจของข้าหลวงประจำจังหวัด คณะกรมการจังหวัด และกรมการอำเภอ ตลอดจนประชาชนทั่วราษฎรณาจักรให้มีความพร้อมเพรียงกันในอันที่จะดำนินการทั้งป้องกันและแก้ไขการอาสีพของประชาชนให้เป็นไปด้วยดี

ในข้อนี้เพื่อความมั่นคงดังกล่าวแล้ว ข้าหลวงประจำจังหวัดพึงจัดการดังนี้คือ.

๑. เร่งเร้าให้ราษฎรจัดการทำส่วนครัวและการเลี้ยงสัตว์ให้เป็นผลงอกงามที่ใจทำอยู่แล้ว จะส่งเสริมให้ทำให้ดียิ่งขึ้น ที่ใดมิได้ทำ ให้ชี้แจงแนะนำให้ทำโดยทั่วกัน ให้เป็นผลจริงจังพอเลี้ยงครอบครัว หรือเหลือถึงจำหน่าย ไม่ใช่ทำพอเป็นพิธี

๒. ตรวจตราสอบสวนว่าท้องที่ใดพื้นที่ที่สมควรจะทำได้ปีละ ๒ ครั้ง ก็แนะนำช่วยเหลือให้ได้ทำ ที่ใดทำนาไม่ได้ เพราะเหตุใด เช่นขาดข้าวทำพันธุ์ ก็ช่วยหาข้าวทำพันธุ์จากที่ให้ หรือมีอุปสรรคเพราะเอาน้ำเข้านาไม่ได้ ก็ให้ช่วยเหลือในการส่งน้ำเข้านาให้ได้ผล หรือที่ดินไม่ดีสมควรใช้ปุ๋ย หรือเมื่อได้แนะนำช่วยเหลือดังกล่าวมาแล้ว ก็ยังไม่สามารถทำนาได้ ก็ให้แนะนำเพาะปลูกพืชอย่างอื่นอันจะเป็นผลทดแทนได้ต่อไป กิจการทั้งนี้ ถ้าจำเป็นจะต้องขอความช่วยเหลือจากกระทรวงทะบวงกรมใด เช่นกระทรวงเกษตราธิการ ในการหาพันธ์ข้าว หรือการช่วยเหลือเอาน้ำเข้านาโดยเรือสูบน้ำ หรือระหัดเท้าระหัดอนตร์ เป็นต้น ให้คณะกรมการจังหวัดติดต่อโดยตรงกับกระทรวงทะบวงกรมซึ่งเป็นเจ้าหน้าที่ แล้วรายงานให้กระทรวงมหาดไทยทราบ ถ้าเกิดความจำเป็นจะต้องใช้เงินเพื่อให้สำเร็จผลในการนี้ โดยด่วนแล้ว ก็ให้ข้าหลวงประจำจังหวัดสั่งจ่ายเงินการสำคัญ ตามอำนาจที่มีอยู่ไปก่อนได้แล้วจึงรีบ รายงานบัญชี

๓. พยายามให้ราษฎรในจังหวัดได้ประกอบการอาชีพทุกครัวเรือน โดยแนะนำประดิษฐประดิษฐให้มีทำมาหากินเป็นของตนเอง ซึ่งคงจะไม่เป็นการลำบากเกินความสามารถ เพราะในทุกจังหวัดยังมีที่ว่างเปล่าอยู่ทั่วไป แม้ในการนี้จะต้องใช้งบประมาณบ้าง ก็ให้รีบรายงานเข้ามายังกระทรวงมหาดไทย จะได้ตั้งงบประมาณให้ตามสมควร.

ข้าหลวงภาคอีสาน รายงานภาวะของราษฎร ฉะเพาะอุบลราชธานี ทำนาได้ตามฤดูกาลดี

ตามที่กระทรวงมหาดไทยได้ตอบถามเป็นการด่วนไปยังจังหวัดต่างๆ ในภาคอีสาน ถึงผลการทำนาปีนี้ และภาวะของราษฎรว่าเดือดร้อนถึงขนาดอันควรจะได้รับความสงเคราะห์จากรัฐบาลประการใดบ้างหรือไม่ และมีราษฎรอัตคัดข้าวในท้องที่ใดเป็นจำนวนเท่าใดนั้น บัดนี้กระทรวงมหาดไทยได้รับตอบชี้แจงจากจังหวัดต่างๆ ดังต่อไปนี้

จังหวัดสกลนคร ชี้แจงว่า การทำนาได้ผลพอสมควร ราษฎรไม่เดือดร้อน และไม่มีการอัตคัดข้าวในขณะนี้

จังหวัดนครราชสีมา การทำนานี้ดีกว่าธรรมดา เพราะฝนตกถ่ายความเดือดร้อนของราษฎรในเวลานี้ยังไม่ปรากฏ และยังไม่ต้องช่วยเหลือและได้สั่งให้คณะกรมการอำเภอเอาใจใส่ในเรื่องนี้เป็นพิเศษ

จังหวัดมหาสารคาม ทางการจังหวัดได้ดำเนินการสอบสวนอยู่ก่อนแล้ว และข้าหลวงประจำจังหวัดได้ออกไปตลับรับฟังความเดือดร้อนของราษฎรยังท้องที่อำเภอกันทรวิชัย ได้ความว่า ราษฎรตำบลหนองซอน ตำบลเชียงยืน มีผู้อัตคัดหลายสิบคน จึงได้แนะนำให้ไปรับจ้างทำงานโยธาจะได้ค่าจ้างคนละวันละ๑๐สตางค์ ซึ่งพอจะบอดเบื้องความลำบากเดือดร้อนลงได้แล้ว

จังหวัดสุรินทร์ ผลของการทำนาเวลานี้ ยังไม่ปรากฏความเสียหายแต่การทำนายังไม่ทั่วถึง เพราะฝนตกน้อย ส่วนการอัตคัดข้าวบริโภคนั้นมีบ้างเป็นส่วนบุคคล แต่ในส่วนรวมยังไม่ปรากฏ ทางจังหวัดได้จัดหางานให้ผู้อัตคัดทำเพื่อบรรเทาความอัตคัดแล้ว

จังหวัดอุบลราชธานี การทำนาของราษฎรปีนี้ทำได้ตามฤดูกาล ไม่ได้รับความเสียหายอย่างไร

จังหวัดหนองคาย การทำนาของราษฎรปีนี้ ฉะเพาะอำเภอโพนพิสัยและบึงกาฬ ราษฎรกำลังมีอุปัตคำน้ำในนาบริบูรณ์ตามสมควร คาดว่าจะได้ผลดี ส่วนอำเภอเมืองหนองคายและอำเภอท่าบ่อ ราษฎรกำลังบักดำเช่นเดียวกัน แต่เวลานี้ฝนน้อย ทำให้ติดขัดในการบักดำบ้าง แต่ยังไม่สิ้นฤดูบักดำทีเดียว ต่อไปถ้าฝนฟ้าอำนวยให้ก็คงจะทำให้การทำนาของราษฎรทั้ง๒อำเภอนี้ได้ผลเช่นเดียวกัน และเวลานี้ราษฎรยังไม่อัตคัดข้าว แต่อย่างใด

ฉะเพาะอำเภอเมือง และอำเภอท่าบ่อขาดน้ำ กรมมหาดไทยได้ติดต่อกับกรมชลประทานขอเครื่องระหัดไปช่วยเหลือการทำนาของราษฎรในท้องที่อำเภอนี้แล้ว

จังหวัดร้อยเอ็ด ในปีนี้ฝนแล้งทั่วไปตามท้องที่อำเภอเสลภูมิ, ธวัชบุรี, พนมไพรกับอาจสามารถ ข้าวเดาที่ตกใจเพียงแห้งเป็นส่วนมาก กระทรวงมหาดไทยติดต่อกับกรมชลประทานส่งเครื่องสูบน้ำไปช่วยการทำนาในอำเภอเสลภูมิแล้ว ๒ อำเภอ ๆ ๑๐ เครื่อง โดยด่วน ส่วนการแจกข้าวบริโภคหรือทำพันธุ์ ยังไม่เข้าเกณฑ์จาย

ยาระบายที่ไว้ใจได้ คือ
ช็อกโคแลกซ์
ของบริษัทสะเตินส์ ผู้ปรุงยาไข่แหลงมุม
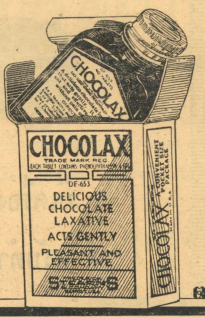

รับประทานง่าย
ไม่ใช้ท้อง
ไม่ปวดมวน
เด็กๆชอบนัก.
มีจำหน่าย
ตามห้างร้านขายยาทั่วไป.
บริษัทดีแอลมจำกัดพระนคร
ผู้แทนจำหน่าย ในประเทศไทย

(๑๑๑)

ศรีกรุง

วันศุกร ที่ ๓๐ สิงหาคม พ.ศ. ๒๔๗๓

ดวงตราไปรษณียากร

ถ้าเราท่านจะได้ดองบันทึกกิจการไปรษณีย์ โทรเลขไว้ตั้งแต่วันที่ ๑ มิถุนายน พ.ศ. ๒๔๓๕ แล้ว เราท่านจะต้องรู้สึกว่านับตั้งแต่ประเทศไทยได้เปลี่ยนรูปการปกครองเป็นแบบประชาธิปไตยแล้ว กิจการสื่อสารทางไปรษณีย์ ทางโทรเลข โทรศัพท์ ตลอดจนการส่งเงินทางธนาณัติ และการออมสิน ได้รับความสะดวกยิ่งขึ้นกว่าสมัยก่อนเป็นอันมาก เพราะรัฐบาลในระบอบประชาธิปไตยนี้ได้นำกิจการไปรษณีย์ โทรเลขนี้ให้ก้าวหน้าไปอย่างมากมาย โดยได้เปิดที่ทำการไปรษณีย์ โทรเลข รับทำการสื่อสารให้แก่ประชาชน และเปิดรับเงินออมสินมากแห่งขึ้น และแม้การสื่อสารทางอากาศโดยเครื่องบิน รัฐบาลก็ได้จัดสายการบินเพิ่มขึ้นเป็นลำดับยิ่งกว่านั้น รัฐบาลยังได้เสนอพ.ร.บ. อันว่าด้วยการส่งเงินโดยเช็คทางไปรษณีย์ต่อสภาผู้แทนราษฎร และแต่งได้รับอนุมัติจากสภาผู้แทนราษฎรให้ออกใช้เป็นกฎหมายได้ จึงเป็นอันว่าการส่งเงินทางไปรษณีย์ของราษฎรชาวไทยได้รับความสะดวกยิ่งขึ้นกว่าเก่า อนึ่งรัฐบาลยังได้จัดการสร้างกรมไปรษณีย์ โทรเลขขึ้นใหม่ แล้วเร่งใช้เป็นที่ทำการได้เมื่อวันขึ้นปีใหม่ ๑๐๐ เงินไปประมาณ ๗ แสนบาทเศษ ซึ่งนับว่าเป็นคุณแก่ประเทศไทยเป็นอย่างยิ่ง ก็เมื่อกิจการไปรษณีย์ โทรเลขได้ก้าวหน้าไปมากมายเช่นนี้ จึงทำให้ข้าพเจ้าอดคิดถึงเรื่องดวงตราไปรษณียากรที่มีใช้ไม่พอแก่การสื่อสารทางไปรษณีย์ดังที่ได้เคย เพราะดวงตราไปรษณียากรและป.บ. เท่าที่มีจำหน่ายเพื่อการสื่อสารภายในประเทศในเวลานี้คือ ดวงตราไปรษณียากรดวงละ ๒ สตางค์ ๓, ๕, ๑๐ สตางค์ และป.บ. แผ่นละ ๒ ดวง ๓ สตางค์ เท่านั้น ซึ่งถ้าสมมติว่าเราจะส่งวัตถุที่พิมพ์หนัก ๑๐๐ กรัมไปทางไปรษณีย์ เราก็จะต้องปิดดวงตราไปรษณียากรดวงละ ๒ สตางค์ลงไป ๒ ดวง ซึ่งถ้าเป็นสำนักงานที่ต้องทำการส่งวัตถุไปรษณีย์วันละหลายสิบห่อแล้ว จะต้องเสียเวลาปิดดวงตราไปรษณียากรไม่ใช่น้อยทีเดียว แต่ถ้ากรมไปรษณีย์ โทรเลขจะพิมพ์ดวงตราไปรษณียากรดวงละ ๔ สตางค์ขึ้นแทนแล้ว ข้าพเจ้าคิดว่าลงทุนเวลาทำงานของสำนักงานทางๆ ลงได้มาก แม้การนับดวงตราไปรษณียากรจำหน่ายให้แก่ประชาชน ก็คงต้องทุ่นเวลาทำงานของเจ้าพนักงานลงครึ่งหนึ่งของเวลาเดิมทีเดียว ยกตัวอย่างเช่นนับดวงตราไปรษณียากรดวงละ ๒ หมื่น ดวงกับนับดวงละ ๔ สตางค์ห้าพันดวงเช่นนี้ โดยๆ ก็ย่อมรู้ว่าผู้ที่นับดวงละ ๔ สต. จำหน่ายย่อมนับเร็วกว่าผู้ที่นับดวงละ ๒ สต. หมื่นดวงจำหน่ายเช่นแน่ ก็เมื่อการส่งวัตถุที่พิมพ์ มีการเสียค่าส่งในอัตรา ๔ สตางค์เช่นนี้ เราจะไปมัวใช้ดวงตราไปรษณียากรดวงละ ๒ สต. สองดวงแทนกันอยู่เรื่อยไปนั้นก็การหมดเปลืองในค่าพิมพ์ดวงตราไปรษณียากร ก็ย่อมหมดเปลืองไปโดยไม่จำเป็นเช่นๆ เรื่อยๆ แต่ถ้าพิมพ์ดวงตราไปรษณียากรดวงละ ๔ สตขึ้นแทน ความหมดเปลืองในเรื่องค่าพิมพ์ดวงตราไปรษณียากร ก็จะลดลงเป็นการทุ่นรายจ่ายได้อีกส่วนหนึ่ง

ในทำนองเดียวกัน เมื่อการส่งวัตถุที่พิมพ์ในน้ำหนัก ๑๕๐ กรัม ยังต้องเสียค่าส่ง ๖ สตางค์อยู่ ซึ่งเราได้เคยใช้ดวงตราไปรษณียากรดวงละ ๓ สต. ดองดวงปิดลงไปเป็นค่าส่งเช่นนี้ ถ้ากรมไปรษณีย์จะจัดพิมพ์ดวงตราไปรษณียากรดวงละ ๖ สตางค์ขึ้นไว้ใช้เสียก็ย่อมสะดวกแก่ผู้ส่งและเจ้าพนักงาน ในการทุ่นเวลาบัญจำหน่ายและตรวจตราในใช้น้อย ในเมื่อการสื่อสารชะนิดหนึ่งๆ มีมากจนนับด้วยพันๆ รายต่อวัน และนับจำนวนหนึ่งๆ ห่อต่อเดือนเช่นนี้ เราจึงควรหาทางทุ่นเวลาจ่ายในการพิมพ์ดวงตราไปรษณียากร โดยจัดพิมพ์ดวงตราไปรษณียากรไว้ให้เหมาะแก่การสื่อสาร เช่นจัดพิมพ์ดวงตราไปรษณียากรดวงละ ๔ และ ๖ สต. ขึ้นโดยเร็ว ก็จะช่วยให้กิจการไปรษณีย์ โทรเลขได้ทุ่นเวลาทำงาน ได้มีเวลาทำงานส่วนปลีกย่อยอื่นๆ ให้ก้าวหน้าไปได้โดยรวดเร็วขึ้น.

อนึ่ง เนื่องแต่ป.บ. แผ่นละ ๓ สตางค์ตามท่างจังหวัด มักจะขาดตลาดและหาซื้อตามที่ทำการไปรษณีย์ โทรเลขไม่ได้บ่อยๆ ข้าพเจ้าเคิดว่าถ้าทางกรมไปรษณีย์ โทรเลขจะจัดพิมพ์ดวงตราไปรษณียากรดวงละ ๓ สตางค์ขึ้นไว้ เพื่อเมื่อ ป.บ.แผ่นละ ๓ สตางค์ หาซื้อมิได้ ก็จะได้เอาดวงตราไปรษณียากรดวงละ ๓ สตางค์ปิดพิมดง บน ป.บ. แผ่นละ ๒ สต. ก็จะเป็นอันใช้สื่อสารกับท่างจังหวัดได้ ไม่ต้องมัวรอหาซื้อ ป.บ. แผ่นละ ๓ สต. ที่ขาดตลาดนั้นอยู่ ก็จะเป็นอันว่ากรมไปรษณีย์ โทรเลขได้ให้ความสะดวกแก่ประชาชนเพิ่มขึ้น ซึ่งจะเป็นบุญคุณแก่ประชาชนชาวไทยไม่น้อยทีเดียว.

ขณะนี้เป็นสมัยที่ชาติไทยเรากำลัง "หน้าวิ่ง" เพื่อการสร้างชาติให้เป็นชาติมหาอำนาจ ฉะนั้นถ้าจิการใดสามารถจัดทำเพิ่มเติมหรือทุ่นเวลาทำงานน้อยลง และทุ่นรายจ่ายลงได้ครึ่งหนึ่งของรายจ่ายเดิมแล้ว เราก็ควรรีบจัดทำงานนั้นทันที เพื่อให้สมสมัยที่ชาติไทยกำลังจะหน้าวิ่ง จึงจะชอบด้วยสถานะการณ์ปัจจุบัน.

"ราชา"

ยาปราบหวัด

แก้เด็กผู้ใหญ่เป็นหวัดคัดจมูก ไอคลื่นศีรษะ เมื่อเป็นไข้ ฉะนั้นท่านเป็นหวัดยาดื่มไข้ ยาปราบหวัด เป็นยาแก้ไข้หวัด และเป็นยาทำน้ำมูกให้แห้ง และทำให้หายใจโล่ง และหายใจสดวก

ยาไอพระจันทร์

แก้ไอหวัด ไอหืด ไอหอบ และไอจากโรคปอดอักเสบ และปอดบวม ฉะนั้นท่านไอจากโรคใดๆ ก็ตาม อย่าลืมใช้ยาไอพระจันทร์

ยาตัดเชื้อไข้

ราคาเม็ดละ ๑ สตางค์ ใช้กินและแก้ไข้ของเด็กผู้ใหญ่ที่เป็นไข้หวัด ไข้เปลี่ยนฤดู ไข้พิษ ไข้กาฬ และไข้บ่า ไข้จับสั่น ไข้มาลาเรีย แรกเป็นหรือเป็นมานานปี

สตรีปวดมดลูก

เจ็บเสียดท้องน้อย เป็นระดูขาว โลหิตระดูไม่ปกติ หรือปวดท้องก่อนมีโลหิตระดู และติดเชื้อโรคจากสามีหรืออยู่ไฟไม่ได้ อย่าลืมใช้ยาปราบมดลูกกับยาดมลมร้ายช่วยกันรักษา

อยากให้เด็กอ้วนแข็งแรง

พ้นจากโรคคาดะโมยและคบซุด เกิดแต่พลัดตก หกล้ม อย่าลืมใช้ยาขุกุมาร (๒๗๖)

ปรุงที่ ห้างพระจันทร์ไอสด ถ้ายกโรงเรียนนายร้อย พระนคร

ความรู้ในความสำคัญของ 'กองทัพเรือ'

★ ★

เราได้รู้และได้ตระหนักความสำคัญแล้วว่า ในปัจจุบันนี้เราเร่งบูรณะกองทัพเรือให้ทวีความเข้มแข็งและหนักแน่นยิ่ง ๆ ขึ้น เพื่อป้องกันการรุกรานและรักษาความเปนกลางของเรา แต่ถ้าเราได้ยิ่งรู้ในความเปนไปของ 'กองทัพเรือ' ยิ่งขึ้น ก็จะเปนประโยชน์โดยแท้ เรื่องนี้ น. ต. สงวน อิศางกูร ร. น. ได้บรรยายทางวิทยุกระจาย. เสียงเมื่อวันที่ ๒๖ กรกฎาคม ศกนี้

(ต่อจากฉบับวานนี้)

เรือออกเปนกองทัพเรือ หลาย กอง ทัพได้ กองทัพเรือเหล่านี้จะได้นามตามหมายเลข หรือนามตามตำบลที่ซึ่งกองทัพเรือนั้นประจำอยู่ เช่นกองทัพเรือที่ ๑ กองทัพเรือ ประจำน่านน้ำเกาะอังกฤษ

ในกองทัพเรือแบ่งเรือ ชะนิดเดียวกันออกเปนกองเรือ ได้นามตามชะนิดของเรือ และตามหมาย ลขเมื่อมีมากกว่าหนึ่ง เช่นกองเรือส่งครามที่ ๑ กองเรือลาดตระเวนส่งครามที่ ๓ หรือแบ่งออกเปนกองเรือผะสม ซึ่งมักได้นามตามตำบลที่กองเรือ นั้นประจำอยู่ เช่นกองเรือคะวันออกไกล กองเรือประจำน่านน้ำเอเชีย

หน่วยยอยซึ่งแบ่งออกจากกองเรือเรียกว่า หมวดเรือ ได้นามตามชะนิดของเรือ และหมายเลขเมื่อมีมากกว่าหนึ่ง เช่นหมวดเรือ บิน หนัก หมวดเรือ บิน เบา ที่ ๒ หมวดเรือ ลิ้นาดตอร์ บีโท ที่ ๓

หน่วยย่อยที่ถัดจาก หมวดเรือลงไป และเปนหน่วยเล็กที่สุด คือหมู่เรือได้นามตามชะนิดของเรือ และหมายเลขเมื่อมีมากกว่า หนึ่ง เช่นหมู่เรือตอร์ บีโท ที่ ๔

สำหรับเรือใหญ่ คือตั้งแต่เรือลาดตระเวนหนัก เรือลาดตระเวนหุ้มเกราะขึ้นไป แบ่งเต่หน่วยใหญ่ทั้งหน่วยย่อยเสีย เช่นแบ่งหนวยเล็กที่สุดเพียงกองเรือ แต่ถ้าเปนเรือเล็กแบ่งแต่หน่วยย่อย ทั้งหน่วยย่อยเสียได้ เว้นแต่จะมีเรือเล็กชะนิดเดียวกันมาก ก็แบ่งหน่วยใหญ่ได้ เรือส่งคราม ๓ ลำเปนกองเรือตอร์ บีโต ๓ ลำเปนหมู่เรือ แต่ถ้ามีเรือตอร์ บีโตมากถึง เช่น ๒๐ ลำ จะรวมหน่วยเรือตอร์ บีโตเหล่านั้นเปนกองเรือตอร์โต้ และตรงกันข้าม แม้จะมีเรือส่งครามมากลำ ก็ไม่แบ่งยอยเปนหน่วยย่อย การจะใช้หมายเลข ต่อท้าย กองเรือ แทนดังกล่าวมาแล้ว ทั้งนี้เพราะเกี่ยวแก่อำนาจอาวุธ และการบังคับบัญชาตลอดจนทหารและการงานในเรือนั้นเอง และปฏิบัติได้ง่าย สะดวก อีกเปนการถูกต้อง เมื่อเปนเวลาเข้าทำการรบกับข้าศึก จะได้ต่างหน่วยต่างอยู่ในตำแหน่งที่ของตน เคลื่อนที่และเปลี่ยนทิศได้ โดยรวดเร็ว ไม่ก็ขวางซึ่งกันและกัน อันจะเปนเหตุให้กิดเรือชนกันขึ้น และต่างจะอยู่ในตำบลที่อันสัมพันธ์กับเรือฝ่ายตน ไม่เปนการกีดขวางในการที่เรือใดจะใช้อาวุธและสัมพันธ์กับเรือฝ่ายข้าศึก อันจะทำให้ได้เปรียบในการใช้อาวุธ

สำหรับเรือรบในราชนาวีไทย เราโดยเหตุที่กองทัพเรือยังเปนกองทัพเรือเล็ก คำว่ากองทัพเรือจึงหมายถึงหน่วยทหารของชาติ ส่วนคำว่ากองทัพเรือที่หมายถึงเรือรบที่มารวมกันนั้นได้นามว่ากองเรือรบ

ข้าพเจ้าได้กล่าวถึง กองทัพเรือในลักษณะอันมาแล้วพอสมควร บัดนี้เปนเวลาที่สงครามใหญ่ กำลังอุบัติอยู่ในดินแดนภาคพื้นยุโรป ทางทิศตะวันตก ซึ่งต่างก็คาดหมายกันว่าอาจจะถูกลามกลายเปนสงคราม โลกเช่นเดียวกับเมื่อ ๒๕ ปีล่วงมาแล้วได้ ประเทศที่เปนฝ่ายในสงคราม ต่างก็มีกองทัพเรือด้วยกันทั้งสิ้น หากแต่กำลังของกองทัพเรือเหล่านั้น ยิ่งหยอนกว่ากันอันเปนไปโดยวิถีทางรัฐประศาสโนบายของประเทศในเวลาส่งสงคราม ที่ส่งใจในข่าวการส่งคราม จะได้ทราบการกระทำของ กองทัพเรือของประเทศคู่ส่งครามนั้น ๆ แล้ว จึงขอนำมากล่าวแต่ฉะเพาะ ที่เปนวัตถุประสงค์หงการบรรยายโดยย่อดังไปนี้

ผลสุดท้าย กองทัพเรือของประเทศโปแลนด์ ก็ต้องกระจัดกระจายไป กองทัพเรือของประเทศเดนมาร์กยังไม่ทันได้ทำการอย่างใดให้บังเกิดผล กองทัพเรือของประเทศนอร์เวย์ต้านทานการยกพลขึ้นบกของเยอรมันไม่ได้ กองทัพเรือของประเทศฮอลแลนด์ก็ยังไม่ได้ทำการอย่างใดให้บังเกิดผล เช่นเดียวกับ กองทัพเรือของประเทศเดนมาร์ก เหมือนกัน ส่วนกองทัพเรือของประเทศเบลเยียมนั้น เรือรบที่มารวมกันนั้น นอกจากจะมีการแบ่งดังกล่าวแล้ว เรือทุกลำยังมีหมายเลขประจำเรือ ตั้งแต่น้อยไปหามาก เรือหมายเลขน้อยที่สุดเช่นเรือธงของกองทัพเรือ ถ้าหมายเลขน้อยที่สุดในกอง หมวด หรือหมู่ก็เปนเรือกอง เรือหมวด หรือเรือหมู่ตามลำดับ

การแบ่งทั้งนี้ ย่อมทำให้เรือทั้งหลายรวมอยู่ในบังคับบัญชาของหัวหน้าและหัวหน้ารองลงมาเปนลำดับกันไป โดยลักษณ์ ซึ่งอาจสั่งกิจการทั้งหลายได้ โดยเรียบร้อย รวดเร็ว มุ่งหมายไปในทางการประมงเปนส่วนใหญ่ จึงเปนธรรมดาอยู่เอง ที่จะใช้ในการส่งครามไม่ได้ผลและก็ไม่ได้ทำการอย่างหนึ่งอย่างใด เช่นเดียวกับกองทัพเรือของประเทศเดนมาร์กและฮอลแลนด์ กองทัพเรือของประเทศฝรั่งเศสต้องกระจัดกระจายไป และถูกกองทัพเรืออังกฤษ ซึ่งเปนฝ่ายสัมพันธมิตรจูงมือกันเข้าร่วมการส่งคราม ทำลายเสีย ยอมปลดอาวุธ และหนีกระจัดกระจายไป สำหรับกองทัพเรือของอังกฤษ อิตาลี และเยอรมันนั้น จะได้

(ยังมีต่อ)

เริ่มลงแต่ฉะบับวันที่ ๑๙ กันยายน พ.ศ. ๒๔๗๒

(ต่อจากฉะบับวันพฤหัสบดีที่ ๒๙)

ก็ให้ความทวงว่า พระผู้เป็นเจ้าจักบรรดาให้ท่านได้มาพบเอง แต่ขอให้ข้าเล่นดนตรีอยู่เสมอ ด้วยเสียงกังวาฬแห่งดนตรีนี้มเอง จักเรียกร้องให้ท่านออกมาพบจงได้ ดังนั้นข้าพเจ้าจึงปฏิบัติตามคำแห่งพระนางกระทั่งพระผู้เป็นเจ้าได้ทรงโปรดให้ข้ากับท่านได้มาพบกัน ในโบสถ์นี้.

เมื่อสิ้นคำเล่าแห่งนางซูเบย์เดห์แล้ว พระนางฮ่อฉ์มารียาม ผู้ราชธิดากษัตริย์ก็ทรงตรัสแก่ อดา_เอด_ดีนว่า, โอ อดา_เอด_ดีน ผู้รักแห่งข้าเอ๋ย ท่านจักปรับตัวข้าไว้เป็นภริยาแห่งท่านจักได้ฤๅไม่ ?_ อดา_เอด_ดีน ตอบว่า, ข้าเป็นมุสลิม แต่พระนางเป็นคริสเตียน เหตุฉะนี้ข้าจักสมรสด้วยพระนาง ท่านได้อย่างไร ?_ พระนางฮ่อฉ์มารียามตรัสว่า, ข้าเป็นมุสลิม มิใช่ศาสนาอื่น ข้าได้เล่าเรียนในการศาสนาแห่งเอด_อิสลามจนแตกฉาน แต่ต้องรู้เหตุการณ์ต่างๆเป็นอย่างดี โดยลักษณะที่ปรากฏบนหน้าผากแห่งท่านนั้น แต่ต้องให้เห็นว่าท่านจักได้รับความสำเร็จในสิ่งที่ท่านพึงประสงค์ อนึ่งขอท่านจงยินดี เถิดบุตรคนหนึ่ง ซึ่งได้บังเกิดแต่ท่านชื่อแอลแดน ขณะนี้ทรงดำแหน่งอยู่ในท้องพระโรงแห่งองค์กาหลิบ แต่อายุได้สิบเปดปีแล้ว ทั้งจงรู้ไว้ด้วยว่า อันบุคคลผู้ถอบลักสิ่งของแห่งองค์กาหลิบนั้น พระผู้เป็นเจ้าทรงลงโทษให้จับมันได้แล้ว มันผู้นั้นคือ อาห์มัดคามาลิม อ้ายหัวระโยง แต่อ้ายคนทรยศ ขณะนี้มันกำลังต้องโทษคุมขังอยู่ในคุก ถูกพันธนาการด้วย โซ่ตรวนอย่างแน่นหนา อนึ่งพึงรู้ไว้อีกว่า ตัวข้านี้แหละคือผู้ส่งลูกปรำไปให้แก่ท่านแล้ว ก็สั่งคนไปนำตัวท่านมา พร้อมด้วยลูกปรำ อันนายเรือผู้นำตัวท่านมานั้นมีความหลงใหลรักใคร่ ประสงค์จักเป็นเจ้าของในตัวข้า แต่ข้ามิใยดีด้วย แต่ข้าได้กล่าวแก่เขาว่า ข้าจักยินยอมตาม ด้วยคำขอร้องแห่งเขาจนกว่าจักได้ลูกปรำ แต่ผู้เป็นเจ้าของมาก่อน จากนั้นเราน่าตัวท่านมาพร้อมกับพ่อค้ามุสลิม อีกสี่สิบคน แต่ขณะที่มุสลิมสี่สิบคน ถูกประหาร แต่กำลังใกล้จักถึงตัวท่านนั้น ข้าจึงส่งหญิงรับใช้แม่นมออกไปทำการวัดวางใช้ ต่อจากนั้นก็เป็นเหตุการณ์ที่ท่านได้ทราบดีอยู่แล้ว.. เมื่อ อดา_เอด_ดีน ได้ฟังคำตรัสแห่งพระนางสิ้นลงแล้ว ก็กล่าวว่า, พระผู้เป็นเจ้าคงทรงโปรดให้ข้าแลพระนางท่านได้ร่วมช่วยเหลือแก่กันตลอดไป.. ครั้นแล้วอดา_เอด_ดีน ได้ขอร้องให้พระนางเล่าเรื่องลูกปรำนั้นให้ฟัง.

ดังนั้นพระนางฮ่อฉ์มารียาม จึงทรงเล่าว่า, ลูกปรำนั้นเป็นของเก่าแก่มีความวิเศษอยู่ห้าประการ ซึ่งเราจักต้องการใช้เมื่อใดก็ได้ แต่เดิมมา ข้าแห่งข้าได้เป็นผู้รับมรดกจากบรรพบุรุษ และระนาบลูกปรำนี้จึงศักดิ์ตกมาด้วย เมื่อข้ามีอายุได้สิบสี่ปี ได้พบพระนามโหราศาสตร์ในหนังสือ เป็นตำรับชุดกอสเปลส์ ปลาสม์ส แลเฟระคาน อนึ่งรสแห่งความจริงในหนังสือเหล่านั้น ได้บังให้ข้าเชื่อมใจในพระผู้เป็นเจ้า ซึ่งทรงมหิทธานุภาพปกติดสิ่งต่างๆในโลก ดังนั้นข้าจึงมั่นคงอยู่ในศาสนาอิสลามอย่างเงียบๆ ครั้นต่อมา ข่าวข้ามเล่ปแล้นชีวิตไป แต่ก่อนจากสิ้นลมนั้นได้มอบลูกปรำนี้ไว้เป็นสมบัติแห่งข้า แต่ก็ถ้าขับความแก่บิดาข้าให้ประหารบุคคลทุกผู้ซึ่งเดินทางมาจากนครอเลกซานเดรีย ให้แต่งตั้งนายเรือไว้ทำการโจมตีรังควาน แลราญรีพพ่อค้าชาวมุสลิมโดยทั่วไปมิละเว้น ซึ่งบิดาข้าได้ให้คำบรรดาไว้ แต่ชีวิตของผู้ซึ่งต้องเสียไปเพราะการนี้มากมาย จนสุดจักคณนานับแล้ว แต่เมื่อสิ้นชีวิตย่างไปแล้ว ข้าก็รู้สึกตัวเองอย่างประหลาด ด้วยสงหรณ์อยู่เสมอว่า คนจักต้องได้สมรสกับบุรุษผู้มีนามว่าอดา_เอด_ดีน อมุ_ซ_ฮามาด ผู้ซื่อสัตย์ การนี้ข้าสงสัยนัก แต่ก็ได้รอคอยมา กระทั่งได้พบท่านเจ้า.

เมื่อเป็นเช่นนั้น อดา_เอด_ดีนจึงยินยอมรับพระนางผู้ราชธิดาแห่งกษัตริย์คริสเตียนเป็นภริยา.

ในคืนวันนั้น แม้อากาศจักร้อนอบอ้าว แต่ก็หารือนเท่าหัวใจแห่งคู่หนุ่มสาวผู้ใคร่เสน่หาไม่ พระราชธิดาผู้มีสิริโฉมงดงาม มีทรวดทรงได้ส่วนสัดเป็นที่ยวนคายวนใจแก่อดา_เอด_ดีน ซึ่งได้ยอมมอบตัวปรนนิบัติให้ความสุขสำราญแก่อดา_เอด_ดีนอย่างเต็มที่เยี่ยงภริยาที่รอบรู้การปรนนิบัติอย่างดีจักพึงปฏิบัติคนคู่สามี ส่องหญิงมลัดเปลี่ยนเวียนเวรเคล้ากลิ่นปรนนิบัติคู่สามีด้วยน้ำใจอันดีงาม มีหึงส์หวงแก่กัน กระทั่งได้เพลาดึก อดา_เอด_ดีนจึงกล่าวแก่พระนางผู้ภริยาว่า, นางเอ๋ย ข้ามีความประสงค์ใคร่จักเดินทางกลับสู่ยังบ้านเมืองแห่งข้ายิ่งนัก.. เมื่อได้ฟังความประสงค์แห่งสามีเช่นนั้น พระนางฮ่อฉ์มารียาม จึงพาตัวเขาเข้าไปซ่อนตัวอยู่ในพระปราสาทแห่งองค์กษัตริย์ ส่วนตัวพระนางเองนั้นเข้าไปเฝ้า.

องค์กษัตริย์ได้ตรัสแก่พระราชธิดาว่า, วันนี้ข้ารู้สึกไม่สบายใจ.. ดังนั้นพระนางจึงทรงสั่งให้ตั้งโต๊ะเพียบพร้อมด้วยน้ำจันทน์และโอสถาศัพท์นั้นเอง ได้ทรงโรยยาเบื่อเมาลงไปในแก้วให้กษัตริย์เสวย เมื่อน้ำจันทน์ตกถึงอุทรกษัตริย์ยุธันนาทนี้สิ้นพระสติลงในบัดดล เมื่อเห็นการณ์ปนไปอย่างสมคิดเช่นนั้นแล้ว พระนาง

(อ่านต่อฉะบับวันเสาร์ที่ ๓๑)

ยากวาดแสงหมึก

ตราใบโพธิ์

เปนยาที่มหาชนนิยมใช้มาตั้งแต่ครั้งโบราณ ตลอดจนเดี๋ยวนี้มีสรรพคุณแก้เด็กตัวร้อนทรางจับ เท้าเย็นในหูเป็น เรื่อมซึม แก้หละ เซ่มหะเหนียว แก้ปนดมรักหรือตะคุก แก้เด็กไม่ดูดนม แก้ท้องอืด ท้องขึ้น แก้ไอ แก้ขาดอก แก้ถ่อนเพลียไม่มีกำลัง แก้เจ็บในคอ แก้ปากและลิ้นเปื่อย มีลูกค้ารับไปขายทั่วไป แก่บัดนี้ ทราบว่ามีพวกทุจริต **ทำยากวาดแสงหมึกตราใบโพธิ์** ปลอมขายมาขอผู้ใช้โปรดสังเกตุของยาฉลากยาตราใบโพธิ์ให้ชัดเจน ถ้าแม้สีสลาและไม่ชัดเจนแล้ว เปนปลอมทั้งสิ้น ท่านจะไม่ได้สรรพคุณยาตราใบโพธิ์ที่แท้จริง ถ้าแม้ผู้ใดจับผู้ทุจริตได้จนเจ้าหน้าที่นำฟ้อง ศาลเอาตัวเปนโทษ ดีแล้ว ห้างยินดีจะให้รางวัลอย่างงาม

ห้างขายยาแพทย์กิจประสงค์

หน้าตลาดท่าเตียน กรุงเทพฯ เปนเจ้าของ

(๑๐๓)

[๑๐๗]

กรมรถไฟ

กระบวนรถพิเศษไปเพชรบุรี

ในวันหยุดเฉลิมพระชนม์พรรษาปีนี้ กรมรถไฟจะได้เปิดเดินกระบวนรถพิเศษ กรุงเทพฯ – เพชรบุรี ในวันศุกร์ที่ ๒๐ และวันอาทิตย์ที่ ๒๒ กันยายน ๒๔๗๓ ไปกลับในวันเดียวกัน

กรุงเทพฯ ออก ๒.๕๕ น. – เพชรบุรี ถึง ๑๐.๔๐ น.

เพชรบุรี ออก ๑๗.๐๐ น. – กรุงเทพฯ ถึง ๒๐.๒๐ น.

ค่าโดยสาร ชั้นที่หนึ่ง ๕.๐๐ บาท — ชั้นที่สอง ๔.๐๐ บาท

ชั้นที่สาม ๒.๕๐ บาท

ค่าจำหน่ายล่วงหน้าตามอัตราที่นั่งจนถึงคาร์ที่ ๓ กันยายน ๒๔๗๓ เริ่มแต่เวลา ๘.๐๐ น. ที่แผนกโฆษณา กรมรถไฟ โทรศัพท์ ๓๐๐๑๖

เชิญเที่ยวทั่วโลกโดยเรือยนต์ลำใหม่ที่มีความเร็วแลทันสมัยที่สุด

รับส่งโปรษณีย์ ภัณฑ์ โดยได้รับอนุมัติจากรัฐบาลไทยและญี่ปุ่น

บริษัทเดินเรือใหญ่ที่สุด

ในภาคตะวันออก

มีสำขาและผู้แทน ๔๐๐ แห่ง และสายการเดินเรือทั่วโลกมากกว่า ๕๐ สาย

สายการเดินเรือระหว่างกรุงเทพฯ – ญี่ปุ่น

อยู่ในความคุ้มครองพิเศษของรัฐบาลไต้หวัน

	ออก โมยี่	ถึง กรุงเทพฯ	ออก กรุงเทพฯ	ถึง ไฮฟอง	ถึง โกเบ
"ไซ่งอนมารุ"	๑๔/๕	๒๗/๕	๓๑/๕	๖/๖	๑๕/๖
"ไซ่งอนมารุ"	๓๐/๖	๑๔/๗	๒๗/๗	๒๔/๗	๒/๘
"บางกอกมารุ"	๑๑/๗	๒๕/๗	๒๙/๗	๕/๘	๑๓/๘

กำหนดการเดินเรืออาจเปลี่ยนแปลงได้ โดยไม่มีกำหนด

ต้องการทราบรายละเอียดโปรดถามที่

บริษัท โอ. เอส. เค. (สาขา) (๑๑๓)

ถนนเจริญกรุง กรุงเทพฯ โทรศัพท์ ๓๐๗๗–๓๐๗๘ กลางคืน ๓๐๔๕๖

(ต่อจากฉบับวานนี้)

ชื่อร้านก็ชวนให้คิดว่ามันช่างเหมาะกับนิสัยผู้เขียนเอ๋ยจริงๆ ความจริงก็เป็นอย่างนั้น เพราะมีความสำราญเหลือขนาด ยิ่งท่านเจ้าของร้านนามสกุล 'ใจสว่าง' แถมซ้ำก็ดองคิดดูเถอะว่าข้าพเจ้าจะไม่ฝากเนื้อฝากตัวสนิทชิดชอบเจียวหรือ? ร้านแก้วสำราญ ไม่ใช่สำราญเพราะน้ำในแก้วอย่างเดียว เป็นพ่อค้าไทยที่ขายของให้ความสำราญจิบากะแหละขายดีเอ๋ยดอย.

เสร็จจากการสนทนาวิสาสะและได้ความว่าไม่ต้องฉีดยาก็ร่วมเจ้าบ่าวสี่โมงเศษ ตกลงกันว่าจากที่นี้ควรไปคารวะท่านเจ้าเมืองผู้เป็นพระภูมิเจ้าที่ตามประเพณี ว่าแล้วก็อำลาจับรถคันเก่ามุ่งไปยังจวนเจ้าเมืองที่เรียงสะพานนครรัฐ ครั้นถึงมองรอบๆ บ้านสักพักใหญ่ๆ จึงมีคนผู้ชายไผ่ออกมา ถามไม่ได้ความว่าท่านเจ้าเมืองไปไหน เลยลาคนของท่านเจ้าเมืองกลับ เป็นอันว่าได้มาเคารพบ้านเจ้าเมืองและคนของท่านแทนก็เป็นที่อิ่มเอมใจแล้ว.

ต่อจากบ้านท่านเจ้าเมืองก็บัญชาให้รถนำไปบ้านคุณหลวงศรีประกาศ ท่านนายกเทศมนตรี ท่านนายกฯ คงไม่อยู่อีก แต่คุณนายนายกฯ ต้อนรับรถอันแรงรัน พอรู้ว่ามาเที่ยวส่วนตัวแต่เป็นคนท่างานหนังสือพิมพ์ก็เลยได้รับโมทรีจิตต์อันดียิ่งรัน ซึ่งเราทั้ง ๒ ได้ฝากความเคารพท่านนายกฯ ไว้แก่คุณนายนายกฯ พอหอมปากหอมคอ ครั้นเสร็จก็อำลากลับ เพราะหากวันคิดตามท่านทั้งสองเพื่อคารวะ แล้วก็เป็นอันไม่ได้กลับเย็นวันนี้แน่ๆ

อาหารเย็นนั้นยึดเอา 'จงฮง' หน้าโรงภาพยนตร์แนรัฐนิทัศ เมื่ออิ่มเอมอุ่นและอาหารแล้ว ก็กลับมายังรถที่จอดไว้ ขณะนี้เวลาสี่ทุ่มสนิท ไฟฟ้าและดองประทีปตามสองฟากถนนและร้านสว่างไสว ผู้คนเดินเที่ยวกันน่าสนุกสำราญบานใจ หลังจากที่ได้นั่งชมพออิ่มอก

แล้วก็พันมาป

นายสำระ

"อ๋อ! ที่ไหน

นิทไหนก็ดี

ดีนะ ตำรว

ออกไปชมดี

"เอะ!"

"แล้วก็ที่ไห

ว่าเชียงใหม่มี

ชมของดีรึ?

นายสำระ

คุณอยากชม

แต่ดีไม่ดีนัก

วนเวียนไ

เขาชอกนั้น อ

นี่ 'ของดีๆ' ไ

ทั้งเพลีย และง่

เรื่องสั้น ๒ วันจบ

ทางกรรม

★ โดย "แม่อมร" ★

(ต่อจากฉบับวานนี้)

วัดติกาลนั้นลมพัดมาเอื่อยๆ ชวนให้นักเสวยกรอมใจ ก็ตกงุบตุกนั่งนอนอยู่ในคัก เสวยน้ำตาเรอกไหลรินลงมาหยดถูกใบหน้าของพ่อแสงถึงกับสดุ้งตื่น.

"โอ! ลูกเอ๋ย เวรกรรมของเจ้าที่เกิดมาพลอยรับบาปกับแม่ด้วย" เขาร่ำพรรณพร้อมกับมีเสียงสะอื้นสะอื้นเบาๆ เสียงรองเท้าสัมผัสดินพื้นแล้วประตูห้องก็เปิดออก หัวใจเขาสั่นสะท้านเมื่อมองเห็นหน้าผู้ก้าวเข้ามา แล้วแถมยังมีผู้หญิงติดมาด้วยคนหนึ่ง.

"แม่พิม นี่พี่สาวของฉัน แม่พิมต้องเคารพเขาด้วย และอย่าทำสิ่งที่ขัดใจเป็นอันขาด ถ้าวันนี้เรื่องระวัง--" โกวิทย์พูดแต่เบาๆ และก็ลับลงห้องๆ เพียงแต่นั้น เพราะแม่ผู้หญิงหน้าบอดที่ตามเขามาเดินเข้ามาถึง แล้วจึงพูดเสียงก่อนว่า.

"อ้อ! นี่คนใช้ของพี่ มีลูกด้วย" โกวิทย์ตีหน้าเจื่อนๆ เพราะโกวิทย์ได้แสดงคนเป็นโสด และบอกว่าพิมเป็นคนใช้ของเขา.

"จ้ะ – จ้ะ คนใช้ของพี่ ผัวเขาไม่อยู่" พูดเท่านั้นก็จับแขนหญิงคนนั้นออกไป ทิ้งให้พิมต้องนั่งอยู่เบื้องหลัง พิมเสียใจจนพูดอะไรไม่ออกแทบเป็นลม.

"โธ่! วิทย์ขา – วิทย์มองเห็นเมียเป็นคนใช้ดีแล้ว ร้ายกาจอะไรอย่างนี้ – วิทย์ดีมเมียเสียแล้ว โธ่เอ๋ย! มันน่าน้อยใจเสียเหลือเกิน พิวิทย์มีเมียใหม่ เก่าสิบให้พิมท พิวิทย์ทุกๆ อย่า เพื่อความสุข ที่จะแย่งความ ทราบว่าวิทย์มี ถึงจริงซิ เพราะพิม เรื่องรนร้างรนและ เมียใหม่ของวิท หมดความเป็นส ไม่มีเหลือเป็นชิ จะไม่ให้วิทย์เบื่ น้ำใจ – น้ำใจจอ พร่ำรำพึงอยู่คน กลั้นความโศกโศ น้ำตาพุ่มพ่าย จิ ตัวสมองหมุนคว หมดดีสุด เขอกห้า แล้วมันยิ่งเพิ่มคว นานเท่านานที่เข ความขอกช้ำหัว ๑-๒-๓ คนที่สุด ก็ทำนอนหลับสัก

...ศวรรค์กาลเหนือ

...กันว่า จะไปไหนดี. ...หันมา บอกกันที่ว่า ...หรือครับ เมื่อก่อน ...ดียวนี้ ทุกๆ ว่าที่ไหน ...ครบ เอาที่ดีๆ ว่าย ...เพื่อน ข้าพเจ้า ร้อง ...มีดีบ้าง ล่ะ ถ้าไหน

...ประวา

...ร-อะไรดี มือด ...เห็นพ้น หรอ-ครับ- ...ผมจะ ลองพาไปดู ...คุณ เอง"

...าม ถนน น้อย ใหญ่ ...อกนี้ และโน้น และ ...ถูกตา เลยใน ที่สุด ...ตรากตรำมา เป็น อันนอนสบาย เหมือนดังนั้นถึง ทางกรุง ดอดรุ่ง.

การดมั่ว

พอท้องฟ้าสาง ข้าพเจ้าและเจ้าเพื่อนรับ ล้างหน้า แต่งตัว รมขนัน พอโผล่ประตูออกมาก็เจอ นายสำระถี่คนเก่า มารอ อยู่แล้ว ไม่พักต้องรอ ข้ารีบโดดขึ้นนั่งร้อง บอกให้ตรงไปยัง 'การดมั่ว' ทันที.

สิ่งที่นับว่าออกหน้าออกตาของเวียงนี้ก็คือ 'การดมั่ว' และการดมั่วที่ใหญ่ยิ่งก็คือที่ 'วโรรส' เราจะมาเสาะหาวัฒนธรรมแท้ๆ ได้ที่นี่ การดมั่วเป็นสถานที่ชุมนุมของชาวเมืองชาวชนบทอย่างคับคั่ง และณะที่นี่เองอุตสาหกรรมภายในครอบครัว, ส่วนครัวของใครต่อใครต่างก็มาซื้อขายกัน ชาวชนบทที่อยู่ไกลๆ หลายกิโลเมตรก็มารวมด้วยความครึกครื้นของการดมั่วจึงมีการนับประการ และสิ่งที่ชวนให้สนใจที่สุดก็คือ เราจักษาจารีตอันเป็นวัฒนธรรมของการขายหมู ขายเนื้อด้วยคนไทยแท้ๆ ในออนให้ตกอยู่ในกำมือของใครเลย และยิ่งเช้าๆ อย่างนี้ ต่างก็กำลังสดชื่นกระปรี้กระเปร่า จึงงามตามตาไปหมด.

เดินเบียดพอชุ่มอกชุ่มใจ รมเจ้าของวัฒนธรรมลักษณะต่างๆ กันจนรักจะสายแล้ว ก็หันเข้าหาร้านกาแฟที่ตั้งอยู่มุมตลาดนั้นเอง เมื่อได้ยังความสดชื่นด้วยไข่ไก่ลวกคนละ ๒ ฟองมั่งคนละ ๑ ถ้วยกาแฟ รถมุงใบอยู่ยังบ้านอุตสาหกรรมทอผ้า, เครื่องเรือน ซึ่งไว้เวลาจนถึงบ่ายโมงจึงกลับที่พัก คว้ามั่วที่ได้รับจากการไปสำรวจการทำมาหากินของบรรดาพี่น้องภาคเหนือนี้ ได้ความรู้และความเข้าใจว่า บรรดาราษฎรเหล่านั้น ได้รับนิมิต 'ศิลปกรรม' ในลักษณะของ 'มาตก' จริงๆ เลย ทำอย่างไรก็อย่างนั้น ในเรื่องที่จะคิดการประดิษฐ์ให้ผิดแผกขึ้นเป็นเรื่องที่เราไม่ควรฝืน เราถือเป็นอุตสาหกรรมในบ้าน (Home industry) เราดีนี่เอง ดังนั้นเมื่อทราบว่าในปรัตยุนี้ รัฐบาลของเราจะมี

(ยังมีต่อ)

ยา
ปวดหาย
แก้ปวดหัว ปวดประสาท
ปวดระดู และปวดอื่นๆ
ทดัพิษไข้ ดับความร้อน
มีขายทั่วไป

บริษัท เยาวราช จำกัด เจ้าของ

(๑๒๔)

...ทำไมไม่บอกเล่า ...บ้าง พิมตามใจ ...อให้สิ่งนั้นเป็นไป ...วิทย์ พิมไม่หวง ...ของใคร พิมเพิ่ง ...ใหม่ ทั้งเมื่อเก่า ...ส่วยเหมือน พิมใน ...และไม่ส่วยเหมือน

พิมมีลูกแล้ว- ...ปแล้ว ทุกๆอย่าง ...เลย- กระนั้นหรือ ...เน่าย' โว่ หนอ ...ทย์" -เรอนั่ง ...ว เหลือที่จะอด ...ด้ เรอร้องไห้ จน ...ใจเรอไม่อยู่กับ ...มันปวดร้าวไป ...ดูลูกน้อยคาคำๆ ...โทมนัสใจมากขึ้น ...ยน้ำตา เพราะ ...เพียงคืนแล้วคืน ...อย่างเช้ามา เรอ ...หนึ่งไม่ ลูกขึ้น วางลูกไว้บนเตียงรอบรวมเข้าของลงในกะเป๋าเดินทาง เรอไม่มีกะใจจะอยู่ให้คนอื่นหยามน้ำหน้าได้ เมื่อน้อยกับเมื่อหลวงย่อมไม่ลงรอยกัน เรอทราบดี และเพื่อมิให้ตัดความสุขของวิทย์สามีที่รักของหลวงนี้ พิมจำเป็นต้องออกจากบ้านนี้ไปโดยไม่มีจุดสุดท้ายเดทางของกรรมจะนำพาให้ไปสู่สาระทิศใด เพราะโกวิทย์เขามิได้มีเรอใยอะไรกับเรอแล้ว จะอยู่ไปก็มีแต่ทุกระทมที่สุด การไปนั้นเหตะจะทาให้เรอมีความสุขขึ้น เวลาหมดเปลืองไปราวไม่กี่นาทีในการเตรียมตัวของเรอ เมื่อเรอรวบรวมเข้าของที่ต้องการลงในกะเป๋าเสร็จแล้ว เรอก็ตรงไปที่เตียงของลูกน้อยที่กำลังนอนหลับอย่างสะบาย แต่มาทะต้อนจิตต์เมื่อมองเห็นหน้าลูกน้อย มันทำให้เรอคิดถึงความหลัง ก่อนที่เรอได้อุบัติขึ้นมาในท่ามกลางแห่งความอะภัพท่านผู้บังเกิดเกล้าทั้งสองได้ทั้งเรอไว้ให้คอสู้กับความหมุนเวียนรอโลก เรอแต่นึกจะจำเหง่งวังเวงเมื่อเรอมีสามีแล้วก็หมายว่าจะยึดเอาสามีเป็นที่พึ่งในชีวิตคนกะทั่งชีวิตของเรอจะหาไม่ เท่าสามีกลับ ตัดใจมีความอาลัยใยดีกับเรอแม้แต่น้อย ความหวังที่จะพึ่งสามีก็สลายลงโดยเรอรู้จากความผิดเนรกรรมอะไรหนอ! จึงบันดาลให้ชีวิตของพิมหญิงที่น่าสงสารเอะมีความจงรักภักดีซื่อสัตย์สุจริตต่อสามีมาตกอยู่ในสภาพเช่นนี้.

"ไปเกิดลูกอ่อย เราจะอยู่ไปทำไม พ่อเราไม่รักแม่แล้วเราจะอยู่ไปใย ถึงแม้ว่าเราจะไม่รักแม่ แต่ลูกตาคำๆ เลือดในอกของเราแท้ๆ จะคิดสงสารบ้างเป็นไร ไปเกิดลูก เราหนีไปจากที่นี้เสียให้พ้นอย่าอยู่ให้คนดูถูกดูหมิ่นเลย ไปนะลูก- ไปตายเอาดาบหน้า- โธ่ ลูกรักของแม่" เรอร่ำพึ่งพลางอุ้มลูกรักมาแนบไว้กับทรวงอก น้ำตาแจ้วกรรมจึงเริ่มไหลนองลงอาบแก้มไม่ขาดสาย

(มีต่อหน้า ๑๐)

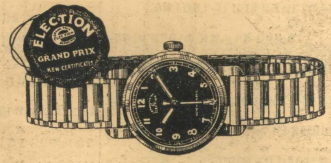

นาฬิกาข้อมือ

ELECTION EBERHARD ETERNA ERANO
LUXOR DOXA LUSINA OMEGA ANCHOR
POWER TOROT MALVINIA JEWELEX
WYLER OLMA POLAR EDVINA
ROSKOPE MIMO

มีจำหน่ายที่

สมัยไทย

สี่แยกเฉลิมกรุง ตอนธพานถ่าน

โทรศัพท์ ๒๒๗๕๒

(๑๔๐)

ทางกรรม

(ต่อจากหน้าก่อน)

แล้วเธอก็ก้าวเท้าเดินออกจากห้องด้วยหัวใจหวิววาบ หันมาปิดประตูห้องได้ เธอมองดูห้องนอนเป็นครั้งสุดท้ายด้วยความอาลัย ตัดใจเดินออกไปอย่างเชื่องช้า ไฟฟ้าสีเขียวอ่อนกำลังสาดแสงไปทั่วบริเวณห้องนั้น คือห้องวิทย์ผัวที่เธอรักและบูชาถึงแม้ว่าเขาจะชั่วจะดี เธอก็ยังนับถือว่าเขาเป็นผัวของเธอเสมอ เธอจรดปลายเท้าเข้าไป – เข้าใกล้เตียงนอนของสามีที่รัก สิ่งที่ปรากฏแก่สายตาของเธอมันเสนทีจะคำคาคำใจเธอเหลือเกิน ขณะที่เธอมองไปประสบภาพของสามีนอนเคียงข้างกอดหญิงมารยาอยู่ มือขวาของวิทย์พาดอยู่กับอกของหญิงคนนั้น เธอร้อนๆ รอๆ แทบจะไม่เข้าไปในห้องมองอย่างเคียดแค้น อยากจะเข้าไปฉีกเสียให้ตกเตียง แต่ด้วยอำนาจฝ่ายสูงบังคับฝ่ายต่ำ เธอจึงหักห้ามใจไว้ได้ วางลูกน้อยลงกับพื้นเบาๆ เพราะกลัวลูกจะตื่น แล้วเธอก็ก้มลงกราบอยู่แทบเท้าของผัว.

"พี่วิทย์ขา - พิมดาก่อนนะคะ - ขอให้พี่วิทย์ของพิมจงประสบสุขนะคะ ชาตินี้พิมมีกรรม - พิมขอเป็นของพี่วิทย์ในชาติหน้า และขอให้เรารักกันยิ่งกว่านี้ พี่วิทย์ขา - พิมดาก่อน - ดาแล้ว พ่อดูดหัวของพิมเมื่อ - เมื่อ" เธอพูดเบาๆ อันเต็มด้วยเสียงสะอื้นสะอื้นและความรู้สึกคิดคั้นขึ้นมาแน่นอยู่ที่คอหอย "เมื่อพิมหมดเวรหมดกรรมแล้วจะกลับมาหาพี่" เธอร่ำพรรณพร้อมกับก้มลงกราบเป็นครั้งสุดท้าย อุ้มลูกเข้าไว้ในวงแขนลุกขึ้นยืนก้มหน้าก้มตาเดินออกไปจากห้อง ลงจากเรือนไป - ไป - ไกลออกไปโดยไม่มีจุดหมายพิมหญิงที่น่าสงสารได้จากไปแล้ว - ไปตามทางของกรรม - ไปเพื่อความสุขของวิทย์สามีที่รักของเธอ โอ้! พิมเอ๋ย - พิมยอดหญิงที่มีน้ำใจอันน่าบูชา.

-จบ-

ข้าหลวงฯ ผนทบุรี ออกพบกับราษฎร

เมื่อวันที่ ๒๖ เดือนนี้ ข้าหลวงประจำจังหวัดนนทบุรี ได้ประชุมราษฎรในท้องที่อำเภอปากเกร็ด รื้อแจงแนะนำในเรื่องการทำสวนครัว และการเลี้ยงสัตว์ เรื่องความรักชาติ รัฐธรรมนูญและรัฐนิยม ตลอดจนหลักการในเรื่องความร่วมมือสร้างชาติ และเรื่องการศึกษาผู้ใหญ่ นอกจากนี้ยังได้รักชวนแนะนำให้ร่วมมือกันในการค้า เพื่อให้การค้าได้ตกอยู่ในมือของคนไทยโดยแท้จริง การณ์ได้ดำเนินไปด้วยความเรียบร้อย

ประกาศที่ ๓ / ๒๔๘๓

เปลี่ยนชื่อเรือไทย ที่ได้จดทะเบียนแล้ว

ด้วยกรมพาณิชย์ เจ้าของเรือกลไฟ "กูฏ" และเรือกลไฟ "ไฝ" ซึ่งเป็นเรือที่ได้จดทะเบียนเป็นเรือไทยแล้ว ได้ยื่นคำร้องต่อนายทะเบียนเรือกรมเจ้าท่าว่า มีความประสงค์จะขอเปลี่ยนชื่อเรือกลไฟ "กูฏ" เป็น "จำปาตะ" และเรือกลไฟ "ไฝ" เป็น "พวงเงิน" และอธิบดีกรมเจ้าท่าได้สั่งอนุญาตให้เปลี่ยนชื่อเรือกลไฟทั้งสองลำนี้ ตั้งแต่วันที่ ๒๒ กรกฎาคม พ.ศ. ๒๔๘๓ ได้ตามความประสงค์แล้ว

ฉะนั้นอาศัยอำนาจตามความในข้อ ๘ แห่งกฎกระทรวงเสรีษฐการออกตามความในพระราชบัญญัติเรือไทย พุทธศักราช ๒๔๗๑ จึงประกาศมาเพื่อทราบทั่วกัน

กองทะเบียน

ประกาศมา ณ วันที่ ๒๒ สิงหาคม พุทธศักราช ๒๔๘๓

นายเรือเอก อภิรมวิชชายุทธ์

หัวหน้านายทะเบียนเรือ

(๓๔๕) ๓๐ ส ๘๓ ๓๑.

พิธีเปิดตลาดหัวลำโพง เช้าวันที่ ๑ ติดตลาดนัด

ตลาดหัวลำโพง ซึ่งเป็นตลาดยานนุชชุมชนที่สำคัญแห่งหนึ่ง ในท่ามกลางพระนครขณะนี้กำลังตกแต่งสถานที่ให้สอดคล้องตามถูกต้องตามหลักอนามัยนั้น ทราบว่าจะได้มีพิธีเปิดในตอนบ่ายวันที่ ๓๑ เดือนนี้ โดยพระยาประชากิจกรจักร์ นายกเทศมนตรีตอนกลางคืนมีมหรสพฉลอง

เช้าวันที่ ๑ เปิดตลาดนัดโดยจะมีการขายเนื้อสุกรและเนื้อโคในราคาถูกๆ ตามราคาซึ่งท่านนายกรัฐมนตรีเคยสั่งขายมาแล้ว

โอเดียนเรือเทอร์ (๑๐๗)

ความทรงสำที่มีเครื่องเย็นทั้งสิ้น

วันที่ ๑๙ ถึง ๓๐ นี้

เรื่องคลกที่เต็มไปด้วยความตื่นเต้น หวาดเสียวและเอี่ยวชะมัดน่าโดย ยอช ฟอร์มบี้ ชื่อ

นักบินกำมะลอ

มีสงครามปัจจุบันประกอบด้วย

โปรแกรมหน้า "นักสืบแสนคม"

เที่ยงคืนวันเสาร์ที่ ๓๑ นี้ "ดองหนคืนร่าง"

แก๊บบีคอด ที่ ๓๐ ถึง ๓๑ "ยามผัง"

ยูนิคสาร ที่ ๓๐ ถึง ๓๑ "เสือต้างเสือ"

แม้เพียงรอยขีดข่วน แต่ก็เป็นทางคิดต่อของโรค จงใช้เดตโตลเสียทันทีที่เกิดขึ้น เพราะเป็นยาฆ่าเชื้อโรคอย่างแรง ไม่เปรอะเปื้อน ไม่เป็นพิษ แต่

'DETTOL'

TRADE MARK

THE MODERN ANTISEPTIC

๒๕ มักตันชวนคม บริษัท ดี.คูเปอร์ ยอนสตัน เอเยนต์ (๑๑๑)

แผ่นเสียง

เพลงจากภาพยนต์เสียง

"ศรีกรุง"

ในเรื่อง "ไม่เคยรัก"

กับเรื่อง "ใครผิดใครถูก"

ชุดแรกจำหน่ายจวนหมดแล้ว

ท่านควรหาโอกาสซื้อเสียบัดนี้ มิฉะนั้นต้องอดอยากชุดที่สองอีกนาน

- มีจำหน่ายที่ -

ห้างอัศดังค์นิเคราะห์ (สามแยก)

ห้างเต็กฮวด (เวิ้งนาครเขษม)

ห้างกิมฮวด ,

ห้างแผ่นเสียงราชวงษ์ (ถนนราชวงษ์)

และตามห้างร้านที่จำหน่ายแผ่นเสียงทั่วไป (๑๑๒ พ)